(可認物便郵種三第日四廿月十年九治明) 康德三年六月一日 THE SHENG CHING SHIH PAO (刊日) 星期一 第九千四百廿五號 (一)

盛京時報

陰曆丙子四月十二日
昭和十一年六月一日
西曆一千九百卅六年

日對華外交 具體工作

有田外相將發表 對華聲明

【東京卅一日電】有田外相關於參拜伊勢神宮歸京後、發表對華外交聲明、而作兩國親善具体工作之第一步、一方又命令駐南京須磨總領事歸國、使與川越新駐華大使間、有緊密聯絡、須磨總領事、於卅日上午九時半急遽入京、會見川越大使、堀內次官、桑島東亞局長等、詳爲報告現地最近情況、並擬於廿五日孫文紀念週時、張外交部長外交演說之意、坦率披瀝意見、爲對應此事有所公表云

駐寧須磨總領事 對華情勢進言

【東京三十一日電】日前歸國之須磨南京總領事、靜待有田外相歸京、一兩日內將以川越新大使爲中心再檢討日華外交打開方策、屆時須磨總領事當將南京政府首腦部之意向、及全華情勢、有詳細報告、關於由冀東政府强化、華北走私問題停頓之現下、日華情勢、樹立日方對策上、行有力之進言、並開陳意見、即華北最近動向、於軍備充實國防强化上、已竭盡全機能、然國內統一、着着進步、對共黨似有妥協傾向、證諸山西共匪、即可知矣、中央軍確立常駐山西、一方廣東方面、亦配置精銳兵力、牽制之統一工作、據觀逐漸奏進展中、一、可注目者、南京政府之中樞部、堅持國際政局變動、在依存列國關係上、對處日本之信念、仍然甚厚、二、中俄關係、政府當事者間、無何等連絡、然爲供接近及利用、藉口外債交付、關華北走私問題及冀東政府解消、有仰仗英國之勢、日對華政策遂行上、對此宜深加考慮、三、要之、中國方面所謂華北走私問題、宜着想爲先前事態之因果、宜披瀝日華親善之誠意、日方際此惟有置主眼於使三原則具體化、痛感有準備提示確固具體案之決意云、

蘇船斯彊號 又有怪行動

【別內二十八日電】據今日入港之別內大泊間連絡船亞細亞丸報告云、前出現停船海峽之蘇聯船、駛入未開港場之青森縣惹起問題者、茲已判明爲斯彊號、今該船又在宗谷海峽停泊、未悉根據何種理由、爲調查此項怪行動之眞相計、北海道廳外事課、即行部署、

軍令關係事項 日陸軍省當局談話

【東京三十日電】頃據陸軍省發表當局談話、略云、本日上奏蒙御裁可之軍令關係事項、以在第六十九議會成立豫算、着手實施編制改正、即以此爲主要之實施要領焉、今次編制改正、擬自昭和十一年度以降繼續實施之、爲整備軍隊內容計、整個的增加人馬及裝備、而行適要之改編、複次、砲兵、工兵及輜重兵等獨立大隊與氣球隊之名稱、稱之爲全部聯隊、此外、航空關係上、除繼續去年度來已定之緊急準備外、將氣球隊自航空兵科、改正加入砲兵科中、努力其能率的編制、以減少人員之方針、加以必要之改正至於學校爲謀充實人的要素、各學校職員以下、咸有增加、且講求整備內容增加學生等必要之措置云、

日軍列車被炸 背影主動堪疑 外務當局重視

【東京三十一日電】日本外務省當局、關於天津駐屯軍貨車爆擊事件、鑑於南京政府最近態度、極端重視、原來南京政府以日方增加華北駐屯軍、係拘束中國主權之措置、大加以非難、一方復謂冀東政府關稅政策、乃自日本嗾使、而成密輸走私之源、頻加攻難、俾慫動列國之視聽、集中於華北、當此時也、突如輸運日本駐屯軍之專用列車、遭逢爆擊、蓋平津地方國民黨便衣隊之策動、依然甚巨、不特此也、更含有排日學生運動之盲動在焉、再者、專心西北赤化工作之共產黨員重要根據地、亦在天津、放爆發之直接犯人背後、有力黑幕之存在、已無容疑義、關此、思及去年六月華北事變之發端、亦實發自此種抗日之破壞行爲、故當局對爆發事件之糾明、頗具關心、現引領靜待前方官憲之詳報云、

對李滋羅斯闡明 對華北根本態度

【東京卅日電】關於李滋洛斯爵士、再次渡日、石射上海總領事、亦有公電到京、據聞關於以中國爲中心之日英各問題、擬與有田外相及日本朝野各方面、重行懇談、關於此事、日外務當局談稱、擬與去秋渡日時、同樣交換無隔閡之意見、並檢討英國對華經濟觀點此機會、闡明日本之東亞政策之眞髓、尤其對華北之日本根本態度、俾深英國之諒解、已進行萬端準備、又關於華北走私問題、南京政府外盛行宣傳華北走私問題、期以列國之威力、而根除此弊按日本政府之見解、認爲純係子虛、且既存在獨立政府、不能否認獨自關稅制度之現存云

漢口決堤 湖北爲災

【上海三十日電】據漢口來電、漢口上流之堤防、因爲連日降雨、故由未完成之箇所工事發決潰、二十八日午后、遂全面的崩潰、附近一帶、爲泥海化、本年麥之收成、因此絕望、湖北省農民將再深受難、

本日一大張半

笠間日代表 訪晤埃藏相

【開羅二十八日電】笠間駐埃代表、前於十六日訪問埃及新財長業柏特氏、要請再開通商會談方策、而該財長以繼續事務未了爲理由、保留即答、惟是新內閣之方針、大體今已決定、故笠間代表、今日再訪業柏特代表、關於再開會談、進行種種懇談、

廣田首相將訪問 西園寺公陳政情

【東京三十日電】第六十九議會、亦已告終、政府今後唯努力於具體實現豫算編成、及其他革新政策、故廣田首相、於下月上旬、赴興津訪問西園寺老公、報告議會經過、及最近之政情、兼行聽取老公爵意向、以供決定政策資料、原來廣田首相自內閣成立以來、即忙於應付二二六事件之善後措置、及特別議會等要公、無暇自會晤西園寺公機會、故在今次會見席上、廣田首相關於組閣以來政府對於事變關係、所採取之善後措置、並肅軍問題議會上具現之各種革新空氣、及政府爲打開非常時局斷行之諸般新政策、尤其是整理稅制徹底低金利與公債政策、改革行政機構、對華對蘇對外國外交現狀、及日政府今後方針等、將有所詳細報告、故在此會見、對今後政局動向、予以重大暗示、各方面頗集中注視云

日本海外移民 主任官會議開幕

【東京三十日電】拓務省六一二之兩日、於丸內中央會議所、開海外移植民主任官會議、拓務大臣以下關係官出席、關於移植民實施方針、當行指示、更關於海外發展問題等、當行協議、

指示事項

一、關於第五回滿洲移民家族招請之件、
一、關於滿蒙農業移民訓練之件、
一、關於巴西移民送出之件、
一、關於海外渡航助成之件、
一、關於對南洋方面移民送出之件、

協議事項、

一、關於海外發展恩惠普及之件、
一、關於移民之募集之件、

日海軍參謀長會議 定六月五日開幕

【東京三十日電】本年度海軍參謀長會議、自六月五日到十二日、亘一週間、於省內會議室、連日開催、伏見軍令部總長宮殿下、永野海相、長谷川次官、島田軍令部次長、豐田軍務局長以下關係官、野村聯合艦隊參謀長、外各參謀長出席、第一日開會初始、定由伏見軍令部總長宮殿下、永野海相有訓示、入於議事、而海軍鑑英國要請依倫敦條約廢棄驅逐艦四萬噸保有增加、並銳意企圖兵力之增强、美國又編成平時未曾有之彭大海軍豫算、已着手實行之現在國際情勢、自明年度、爲須實施新海軍補充計畫之際、故本年度之參謀長會議、對於對應一九三七年以後無條約狀態日本帝國海軍之最高方針、爲寄與甚大、議者、頗堪注目、

列國聯盟會議 牧山氏等列席

【東京三十日電】對自七月三日、於布達貝斯特、將開之第三十二回列國會議、聯盟會議、代表日本議員團、牧山耕藏、信太儀右衛門、深澤豐太郎、倉成庄八郎之四氏、決定列席、一行以牧山氏爲團長、二月十二日頃、由東京發經由西伯利亞、赴歐洲豫定、院事務局大木書記官同行、

英兵毆斃日人案 要求嚴拿犯人 日大使館發表事件眞相

【北平三十日電】駐平日本大使館武藤一等書記生關於廿六日深夜、平市之被英國兵士殺傷日人事件、於今晨十一時半、對英國大使館、發出保留日方權利之該事件通告、且要求調查犯人、已入於交涉、其前途頗堪重視、今日下午二時半、大使館當局以談話之形式、發表如左云、一

五月廿六日深夜、本市英國兵士、對日本國民之暴行殺傷事件、連續發生、即該夜十一時左右、在三元庵八寶胡同地域、在朝鮮人酒店數處、有兩名英兵、襲擊日人及朝鮮人各一名負傷、鮮人男子二人女子一人、亦蒙受暴毆、而二十七日晨零時半許、哈德門外日清洋行附近街上、有英兵兩人、襲擊日本人佐佐木喜作及日下壽雄兩氏、佐佐木氏當場被害、綜合前后情勢及關係各商人之陳述、上述各事件、悉爲該同一人士之行爲、可推是確實也、佐佐木氏係滿洲國軍政部職員、偕同寅日下氏共於本月二十六日晨來平遊廷、投宿於東長安街之亞斯加倫旅社、當日下午零時半許、兩氏出旅社與友人小澤某、在哈德門大街之銀座洋食店內會餐、佐佐木氏殆未進飮食、蓋氏因患神經痛、右腕不能自由動作故也、兩氏於二十七日晨零時半頃、出洋食店歸途中、至日清洋行前、正觀英國兵兩名對中國人洋車夫加以暴行交加中、突爲該兩英襲擊、日下氏遁歸距現場二百米地點之旅社等待移時、迄未見佐佐木歸來、即拆返該處、發現佐佐木氏已倒於道路西側、人事不省矣、同時在現場拾得英國兵服裝一部之綠色布帶一條、諒俄英兵遺棄者、而佐佐木之死因、由解剖結果、判明係因暴打右太陽穴、腦內骨折、及出血之所致、

奉天商工銀行奉埠地支行開業廣告

啓者本行此次於商埠地基馬路南東（電業公司斜對過）設置商埠地支行本月十九日正式開業辦理一般銀行業務請各界人士多多光顧無任感荷

營業項目
各項存款
活期存款日息每萬圓壹圓八角
特別活期存款日息每萬圓壹圓壹角
通知存款三個月年息五厘
定期存款一年年息五厘五毫 六個月
年息六厘五毫 一年年息七厘
各項放款匯兌 其他一般銀行業務

奉天城內四平街 電話（三八八九、三六八四六、四二六六、四〇八五）
奉天商工銀行總行
奉天商埠地十一緯路馬路南東 電話（七二六一番）
奉天商工銀行商埠地支行

俊記燕京照像館緊要啓事

啓者鄙俊記燕京照像館自康德三年五月廿七日起接兌舊燕京照像館另新營業所有以前舊燕京照像館對于交往一切作保借貸等情有舊館主負責與鄙俊記燕京照相館毫無關係誠恐各界不明眞像特此登報聲明

遺失股票聲明

啓者敝行名下所有惠臨火柴公司第四〇號四四號四五號壹百股股票三張連同息摺三扣均已遺失除已向該公司掛失請予補發外所有上開股票息摺無論落於何人之手此後發現概作無效特此登報聲明

瀋陽交通銀行啓

介紹良藥

敬啓者素悉奉天大西門裡瀋陽縣胡同門牌十一號濟世醫社現更名之濟世藥房官准化驗世傳靈藥計寶丹海馬大補丸主治身體虛弱氣貧血虛癆重症立止咳嗽藥主治多年癆傷痰喘咳嗽安神至寶丹主治瘋狂大症羊角風抽淋濁殺菌散主治急性慢性白濁淋病等藥前經介紹各戚友用之均皆愈症茲特登諸報端廣爲介紹以濟同病者早脫病苦耶

奉天地區司令部 廖驤塵 劉翰章 楊雪岑 孫國富 張岌和 崔秀峯 仝啓

緊要啓事

敝堂於本年春間接買趙寶山十四道溝蘑菇圖生熟各地內有曲文鳳領名地照十二畝據賣主趙寶山聲稱已丟失多年除在本縣請求備案及補發外嗣後該照無論落於何人之手均歸無效特此聲明

長白公議堂啓

緊要啓事

啓者鄙人金作武即金玉衡自設西安永德謙商號今聘請日本法學士小山令之及宋玉嘉二大律師爲常年法律顧問嗣後關於本人名譽財產及本號一切權利完全聘任二大律師專責保障特此聲明

奉天金作武 西安永德謙

緊要通告

啓者本律師經金作武即金玉衡及永德謙商號聘請爲常年法律顧問自聘之後倘有侵害該人及該號名譽財產及財產上一切利權本律師完全保障特此通告

奉天三經路七緯路二十五號 律師小山令之
奉天大西關大什字街 律師宋玉嘉

那須外科
奉天平安通九番地（東角）
電話五六七九番

大 新到 夏季流行
運動衣褲 貨物豐富 批發零售 價廉物美
大義商店
奉天城內中街路南 電話三四八六

緊要聲明

◇本公所很熱心調查◇
一、法人及個人之營業狀態、資產、信用、品行、經歷、其他商業、人事之調查、
一、關於紛擾事項之交涉、和解調停及整理債權、正確、介紹翻譯各國文、訴訟文、打字
◇保護民人正當之權利◇
（住址日本總領事館西斜對過兒）新京朝日通七十一番地
官准 滿洲興信公所 電話 三四四六四番 三一四九六八番

奉天中街路南 通電二三四七
潤記專門帽店
新到 大宗眞正巴拿碼草帽
到 各種流行草帽應有盡全
內設批發部

國際運輸株式會社
資本金一千萬圓
營業科目
一、海陸運輸及運送辦理營業
二、倉庫營業
三、代辦及保証行爲
四、包辦勞力
五、委託買賣
六、直接運送關於金之供給
七、關於前各項一切業務
專務取締役 築島信司
本社大連山縣通二一二番 信略號タイレンマルウン電話代表番號三一一五七
振替口座大連七八番、郵便私書函大連局一三三番
滿洲各地 其他主要地點設有支店並取扱出張所

光明眼鏡行
開設奉天城內中街路南
新張大減價
双料加厚 水晶一元五
如非眞貨 加倍還洋
外埠函購 加郵三毛
美術禮品
電刻夾銀盾銀畫屏餽贈親友無尙禮品永作紀念時刻不忘

官准立案
胃腸新藥 紅色造福
本藥係經本堂【醫士】【李炳明】
效驗素著「主治」男女胃腸病積水積寒氣積食積痞塊心口疼痛不消寒熱便秘下痢腹脹大便溏瀉點飲吸鴉片便燥者尤有效驗小兒不思飲食吐乳大便不整胃腸積熱久服不生胃腸病更會進飲食以上俱有實效
大盒二元 小盒 每打二十元十二元 外埠函索不加郵費
奉天大西邊門外鴻育堂藥店 滿電話三三五一號

博愛醫院
院長 孟天成
副院長 日沖飛那
本院 大連市小崗子 電話[illegible]番
分院 大連市[illegible]
○各科診療 ○阿片嗎啡戒治療 ○各種肛門病 ○普通並異常分娩 ○驗血檢菌 ○骨折脫臼 ○齒科技工 ○愛克斯光科 ○愛克斯光出張撮影 ○電氣治療 ○健康相談
隨時入院
產婆 樋口佐和 野田ツル 德山リツ

兒科聖藥
消疳散
主治 諸般疳症 腹泄脾虛 面黃肌瘦 健胃理脾 消化不良 肚大青筋 顴骨紅熱 午後發燒 赤白痢疾 平常嬰兒日服一次 格外肥壯
本堂應診醫士 張夢九 黑顯廷
總發行 奉天小西關路北 寶慶堂

更易西豐分館經理啓事

本報西豐分館經理高拱辰因拖欠報欵抗不照償停報撤委遺缺由五月十三日起本社另委馮子華爲經理重新擴充一切銷路望祈西豐紳商各界此後訂閱本報及刊登廣告希祈與馮經理接洽可也此佈

盛京時報社營業部啓

金
存股票的諸位先生們！好機會到了
一、奉天儲蓄會股票
一、奉天商工銀行股票
右記股票決以高價收買請勿錯過良機快到敝店接洽吧！
奉天加茂町十五番地
山正株式店謹啓

聞
先考前錦縣西豐[illegible]月十二日[illegible]訴吉安葬恐訃不周哀此報
[illegible]六月十[illegible]
棘人 谷宗[illegible]
喪居錦州省[illegible]

建國紀念運動大會 葆會長開幕詞

本日舉建國紀念第五次奉天大運動會之盛典、謀日滿各學校五十餘校三萬有餘學生之參加、與一般市民之來場、在國際運動場、盛大舉行、共喜欣篤、至深且重、本會長親接諸君之健全的身體與活潑的精神、不勝欣快、奉本大會之目的、爲以運動、普及建國精神於民族融和之精神、且圖謀一般國民之體育思想並體質之向上、今日滿日人士、混然成爲一體、在同場表演技藝、可謂表現所謂一德一心之建國精神、練磨勉勵、以養健全身體、邁進日滿協和、發揮友誼團結之精神云云、

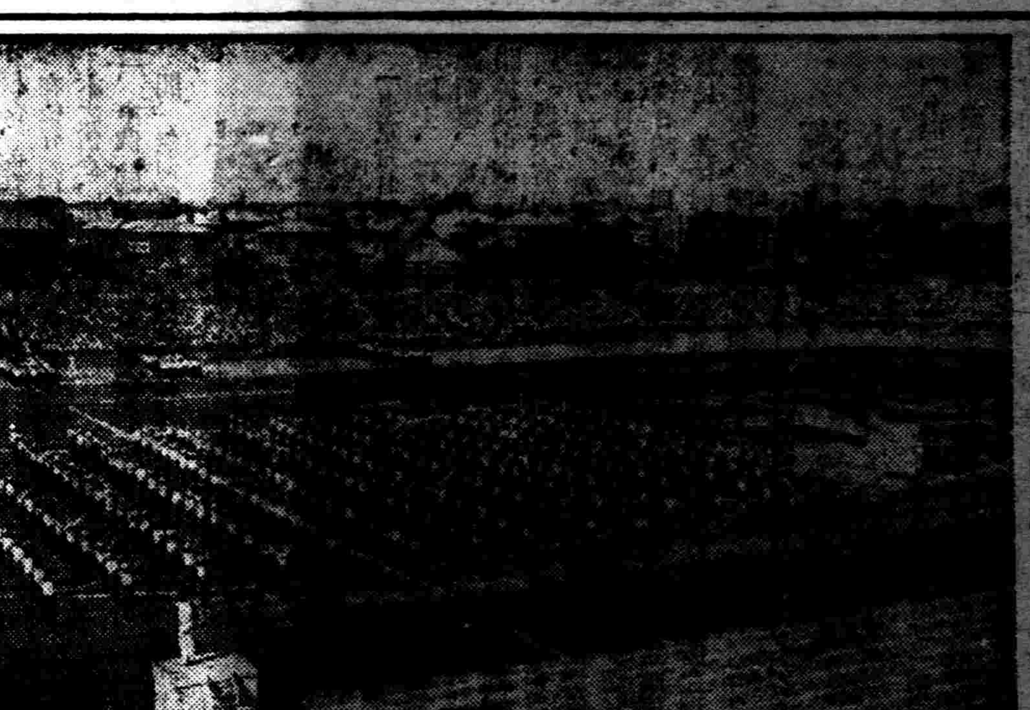

（建國紀念運動會聯合体操之表演）

第五回建國紀念運動大會誌盛

建國紀念第五回運動大會、業於三十一日午前在國際運動場內盛大舉行是日天氣晴和風不揚塵、各學校男女學生等、率於八時以前即行相繼蒞場、同時前往參觀之滿日民衆絡繹於途所有運動場內、擁擠不堪、但由場內系員指導之下、秩序極佳大會會長葆省長宇佐美總領事以下各部長委員等亦行准時蒞會、八時當即開會、由樂隊鳴奏學生合唱滿日國歌聲中舉行國旗揭揚式、次由葆省長親致開會詞、滿日學生同唱建國運動會歌終了後、遂即開始運動、依照既定之項目、分次舉行、所有參加滿日學生等、事先均已練習純熟、致而各項、表演異常精彩、頗得各界觀衆熱烈之贊賞、於滿日來賓役員及教職員等舉行最終項目拔河後、於是運動完畢、時已午前十一時三十分許、即由會長宇佐美總領事致閉會辭國旗降下后、三呼萬歲聲中於焉終了云、

市立醫院擴大 爲滿鐵式

奉天市政公署爲確保市民之健康起見、鑑於小西邊門外市立醫院、各項設施殊欠完備、且該院內佔有之全部房屋、其建築物多已達相當之時日、對於奉天市民衛生健康上、難達市民之期望、今後爲造成市民唯一利賴之醫療機關計、決將計劃改建、開將來之建築計劃式樣、即採取現在滿鐵病院之形式、關於建設擴充之經費、即擬以同善堂新有之不動產抵押借貸云、

三谷警務廳長 將赴各縣檢閱

奉天警務廳長三谷清氏、現爲考察全省各縣警政、及地方治安狀況起見擬于日內、親赴各縣、實施檢閱一切、日程尚未確定、已于昨通令各縣警務局、先行準備云云、

時賢小誌 一日一人 141

張景惠

張景惠、字叙五、奉天省台安人現年六十六歲、清末入巡防隊、就學於講武堂、民七以暫編第一師長之資格、遠征湖南、民九任察哈爾都統兼第十六師長、民十三督辦全國國道籌備事宜、民十五爲奉天督軍署參議、翌年特任陸軍總長、又任實業總長、張作霖炸死後、與張作相同爲奉天派重鎮、歷任特區行政長官、軍事參議院長、東北政務委員等職、九一八變起、維持地方、頗著功績、及新邦成立、歷任參議府議長、特區長官、軍政部大臣、旋任總理大臣、現供斯職、

省令各縣重行 編組宣撫班

奉天省當局、現內各縣胡匪未清、擾亂頻仍、若不設法、猶不足以安地面、特行速令各縣、於青紗障起時、重行編組宣撫班、分往各地宣撫工作、以清匪類、而保地方治安云、

上高士屯 票匪勒贖 索價二萬餘元

瀋陽縣城東南二區上高士屯村、進去匪人、架走農民六人、等情、已誌本報、茲聞該六人被匪架走後、迄無消息、昨忽接匪人送信、謂須備款二萬三千元抽票、該匪等似在撫順縣境云、

童養媳控姑

【安東】本埠縣署三區浪頭住戶趙子升、世代務農、家道殷實、該家有童養媳一名、現年十六、該趙某之妻王氏、對該童養媳不甚滿意、似有虐待情事、數日前因微小細故、該婆將該媳暴打一頓、遍體鱗傷、該媳忍無可忍、竟私自逃回五道溝娘家、同其親父來安、聘請律師、繕具狀詞、以便向法院呈控離異、以維生命云、

六月一日公布實施之 語學津貼定額

【新京專訊】滿洲國政府、爲獎勵學習日本語、滿洲語、或蒙古等語、支給語學津貼、於六月一日公布實施、查其要領通曉日本語、滿洲語、或蒙古語之薦任官、委任官、及其待遇者、暫得約以月額二十元以內之語學津貼茲誌學津貼定額表如下

	薦任官及委任官	委任官待遇者	雇員	傭人
特等	二十圓	十五圓	十五圓	十圓
一等	十五圓	十圓	十圓	六圓
二等	十圓	六圓	六圓	四圓
三等	六圓	四圓	四圓	二圓

省令查禁修橋 攤欵舞弊

奉天省公署、查各縣每至夏季、對于河川、均修築便橋、以利行人、所需經費、由村民攤派、因而發生種種舞弊、本年對于上項舞弊、決絕對嚴禁、已于昨通令各縣遵照、以輕村民之負担云、

鐵路局獎懲錄

奉天鐵路局、頃查瀋陽工務段滿台在勤實印海、于夜間特別巡迴中、於四時許、行抵瀋台站構內、發見第一號綫、與貨物綫分岐附近綫路左側崖上土砂宕石崩潰、埋沒綫路、因處置機宜結果、得防事故於未然、其注意之周到、實屬可嘉、着賞與金一封、以資鼓勵、又査金嶺等站副站長李樹榛、勤務中、於第四列車出發之際、特通票竟忘却授與、漫然現示發車、指示號誌、結果、以致該列車未携通票運轉、殊違職務上之義務着罰一個月間本俸百分之十五過怠金以示懲戒之云

商務會會議閉幕

【洮南】洮南商務會會長李毓芝、因改選會長及會金事宜、於二十六日 請全體大會會議到會者百名、經李會長呂文韻向大衆報告、開會事項、經衆議決、即爲進行、若李會長、爲商家謀幸福、誠不可多得之

警廳徹底取締 不良人力車

瀋陽警察廳、前爲注重交通之安全、對于人力車、曾迭次檢查、凡發現不良者、即行取締、茲該廳爲徹底取締計、又定于由六月一日起至十日、在本廳前廣場、實施人力車体之檢查、如發現不良者、或有不受檢查者、均取嚴重處罰之方針云云、

警察廳特開 防疫會議

瀋陽警察廳鑒於時屆夏令、爲預防傳染病之發生起見、曾經聯合市公署實施種種預防注射、及一切之設施已誌本報、茲爲預防患者之發生、及一旦

三台子·田義屯一帶 開闢爲飛行場

滿洲航空會社、擬在北陵三台子及田義屯附近、設立飛行場、收買土地業已終了、詎意在該地域內有回敎徒墳墓、該地若開飛行場時、非改葬不可滿洲國當局、因經費關係、負担改葬費用、且覓得另葬墳墓土地、近來開始改葬、以尊祖先、頃當局探知不良份子、乘改葬之機圖謀漁翁之利、現正節節調查、若水落石出時、似當斷然處罰云、

法院旁聽錄 票權未得到手 還吃誣告官司【下】

問、怎完的呀、
答、靡完哪、
問、因什麼告輻肥零賣所、執事人孔澤敷、楊子宜、閻恒之呢、
答、因他們包辦鴉片哪、
問、劉局長、因什麼不叫告呢、
答、因他也有責任哪、
問、因爲個你才找高陽秋、爲黑呈子、在憲兵隊告輻肥零賣所執事人孔澤敷、楊子宜、閻恒之、緝私官張玉璞等、并卡力馬村丁漢橋、史益山、鄒執權等、擅飼受賄等情、有這事嗎、
答、靡那事啊、
問、卡力馬村鄒玉鐸、在高陽秋家裡、翻出來的呈稿、與那個黑信、是一樣的筆跡嗎、
答、靡有那事啊、
問、因高陽秋與孔澤敷等、并無仇隙、因原先辦鴉片零賣所的時候、有你、後來靡你、你才告的嗎、
答、打算要告、因劉局長把呈子給扯啦、就麼告啊、
問、你認識鄒玉鐸不、
答、不認識、
問、康德二年七月間、因王子嵐爲事糾葛、經你說合未完後經別人完結、你間知用欺枉手段、向王子嵐詐得國幣四十元、由是振詠交給你的嗎、
答、那是他發報、給的報費呀、
問、(高陽秋)多大歲數、
答、四十八歲、
問、那縣人氏、
答、遼中縣人、
問、住什麼地方、
答、住遼中縣本街、
問、你是作什麼的呀、
答、我是當代書的、
問、你家都有什麼人哪、
答、有七十二歲的老母親、有女人孩子七個、
問、有產業嗎、
答、有七間房子、三日地、
問、你是那畢業呀、
答、師範畢業、
問、因你犯共同誣告罪、經遼中縣司法公署、判你徒刑三年六個月、你不服上訴本院、你將理由說說吧、
答、因我與丁錫九爲過呈子未遂、叫輻肥執事人孔澤敷看見啦、
問、你與丁錫九爲過呈子嗎、
答、寫過、我是代書、誰給錢、就給誰寫呀、
問、什麼案由呢、
答、冒領牌照、控報假名、
問、因丁錫九品行不好、才不算他呢嗎、
答、不知道、
問、你與丁錫九、是街坊嗎、
答、是、
問、因你寫的黑呈稿、夾在鄭板橋字帖內、被鄭玉鐸翻出來、報告的嗎、
答、我就與丁錫九、寫過一張呈子、
問、另外靡寫過嗎、
答、靡寫過呀、
審判長宣諭、本案候調查、暫押下去吧、(閉庭)

經濟實業

甜菜製糖之復活 新興滿洲製糖之發展 (一)

奉天永代町二滿洲製糖股份有限公司、以新興國製糖業之主體、並國內砂糖自產自給起見、於去年十二月若手設立公司、今年四月十九日、業開始造貨、同時奉天中心地域農家、約三千戶現若手栽培甜菜、以備原料、源源不絕、回顧十年前、於奉天業閉門之大工場、突然於今日再度開始營業、日產砂糖可達十萬餘斤、新製品訂由各方各準備向滿洲各地暢銷、品質特別優良、二十日招待記者團、參觀工場按公司在昭和八年十一月、受政府當局決定之滿洲國製糖工業方策、並滿洲甜菜栽培獎勵要綱、據此而設立特許會社、然其根本精神、及在糖業統制之方針、原來以此爲全滿製糖事業之主體、關該公司之內容、該社當業者說明其要項如左、

公司之組織

公司根據滿洲國糖業國策之指示進行、然因日滿合弁之體裁、以日本側出資(日本糖業聯合會以日本糖業會社聯合團體)爲主體、以至一般公衆之出資、於去年十二月設立而成、爲師宜日本側出資創始者起見、先據日本國法設立滿洲製糖株式會社、以便所有股份、即滿洲糖株式會社、係投資會社、而滿洲製糖股份有限公司、即爲事業會社、二者形體雖異、但事業上同体同心、無[illegible]、力同心、期待成立偉大事業、確立我滿洲空前未有之糖業、實利[illegible]

砂糖自產自給

本公司、以全滿所產之甜菜製糖爲宗旨、但其全部供給、尚有枝節、故以全滿所產之砂糖、不是自給之現在、暫時可特同本邦糖之原糖輸入、[illegible]間斷、爪哇糖逐可能[illegible]、奉天工場以此原糖改營精製之糖業、則便利矣、而該公司設立之同時、須先收買奉天工場(即瀋陽精製糖股份有限公司)改[illegible]、而工場設備具一切、[illegible]、間哈爾濱工場(即呼蘭工場)業經滿洲政府收買、已行議決、茲將左記之三工場製造能力、詳列於左、

▲甜菜糖部
一、奉天工場
一晝夜原料使用　五〇〇噸
一期間製糖能力　十三萬擔
▲精製糖部
一晝夜精製能力　九〇噸
一個月製糖量　約四萬擔
二、哈爾濱工場(即呼蘭工場)
一晝夜原料使用　六〇〇噸
一期間製糖能力　十七萬擔
三、[illegible]
一晝夜原料能力　[illegible]
一期間製糖能力　十萬擔

而工場設備未能供給[illegible]、依此、先[illegible]、一兩在北滿之[illegible]、建設第三工場、以期甜菜製糖、爲滿洲自產自給、不難供過於求矣、

與治外法權撤廢同時 國內通貨爲國幣

【新京】治外法權撤廢案目前、說明通貨統制實施後滿洲國之金融現狀、一方一金融統制之一元化、即關於鮮銀票之全面的撤退期、因爲與日本中央當局、行無隔意的交換意見、現關東軍顧問星野財政部總務司長、前二十七日、由新京發、赴往東京、而同問題、去年末日本政府、聲明日本側銀行票、於適當之時期、使統一爲國幣、觀側爲時期之問題、而現在果爲所謂適當之時期與否、諒准依共認識如何、而對新內閣之對滿認識之積極性、以治外法權撤廢屬地行政權之委讓爲機會、可豫想能依國幣實現爲一元化、

滿洲幣制統一與 鮮銀券收回狀況

關滿洲國幣制統一、於滿洲國對鮮銀、着着收回之鮮銀團在國內流通額、鮮銀調査爲七千萬圓中銀觀、側爲約五千萬圓、於一時收回時、滿洲金融上影響不少、而現在鮮銀之存欵、以活期存欵之形式、預納於中央銀行、積金額該當金額以國幣取領、對存欵支付以國幣、而謀支付、現在收回狀況、每月爲百萬圓程度、又大連安東之關稅、殆係鮮銀券日銀券、逮年七千萬圓、中二三成係國幣、其餘年五千萬圓關稅、爲鮮銀券、故該欵全悉納入中央、中央銀行爲鮮銀準備金、斷行國幣增發、無故幣制統一上因鮮銀券收回、地方金融之阻障、可對無有矣、

糧價日見高騰

【龍王廟】邑屬四鄉各村、近因年饑災歉、頻受匪患所擾、以致民食缺殘、自去秋收割之後、邑屬各地、均塊復原、近因他埠收買者多、邑之食糧、由多而進殘、糧價日見騰漲、糧米如此、漲價、貧者生活日艱、若能由此禁客收買、糧價就能少賤、玆將現價列下、水粳米每斗四元、旱米每斗三元五角六、小豆每斗二元五六、青豆每斗二元二角三包米每斗一元七八角矣、現價每斗比月前均漲二角之多云、

吉林洋服店商況 新興都市吉林之反映

吉垣商業、近年來均在宣傳大行競爭之技術中、原因爲如不極力掙扎、便有不可支持之虞、各行均在積極、競謀發展中、最時髦流行着洋裝、造成經濟不景氣中洋服店之佳運、於是年來洋服店營業、大有起色、各機關各學校、各時髦商號公司店員、無不着洋服華服、否則有落伍之譏、即各機關月薪二十餘元之雇員、減食住、縮生活、亦要衣一西裝、可見洋服店佳運到來、因爲舊有大洋服店、圖利太巨、一般雇員教員學生苦其値昂、多不敢入當地而問津、應機而起之時髦服價之洋服店、開始大競設、近日開張者、有河南街西頭路南之立昌洋服店、規模與久章洋服店同、室中修理、一色白之雅潔裝設、邀請南方人技師、藝術精良、價格低廉、認可三年內不獲利、資利雄厚、久章洋服店以宣傳工作最得法之勝登洋服店、綠吉林市內洋服店之牛耳、爲他家所不可與爭者、工技待遇最高、每一上衣五元三角、報酬工人以圖時樣新設、工堅耐久、現在久章洋服店潘經理、爲改進時樣、流行物品、材料採購、工師聘請、參觀各通都大邑之洋服店、特於前日由吉携帶櫃夥二名、開始參觀各地洋服店、西洋人經營狀況時樣、先至哈爾濱新京大連奉天上海、以一個月爲建歷之期、返回後、改進該店之一切、河南街西頭路北紫千洋服店、振刷營業、新修門面、聘請上海各埠之工師、實行破本大減廉、與各家競爭、新張者、有振華等十餘家小洋服店、不足與各大洋服店競爭、吉林市內洋服店共有六十餘家、加入日商可過百家、專做軍服學生制服有河南街東頭路北之美林新洋服店、及河南街中間之天林祥洋服店、吉林省立各學校、市立各學校之學生制服、完全爲兩店所做、價格特別低廉、各縣自衛團警察服裝、全由兩店承做、並可至各縣接洽、據此可見吉林洋服店業之競爭發展狀況之盛云、

黑蘭泡市場物價 日用品呈示薄少 現呈日本貨全盛時代

【黑河】本地對岸黑蘭泡、極東地方交通、勤脈、極東及阿穆爾鐵道本綫、在僻遠之地點、歐俄物資之週轉供給等、比哈埠海參崴、呈物資稀少、尤以存貨不足、日用物價、漲貴甚大、自去年至今年、因北鐵讓渡、日本支弁商品、散見於市內、現出日貨全盛時代、然是等限定布類、罐頭、蠟燭等之一部商品、物價無大影響、左列表示日用品必須品之物價、是月額、平均爲百五十萬至二百盧布收入程度、一般市民爲困難之點、再說一盧布抵日貨七角許、依據五月十七日調查日用品物價如左(單位盧布)

黑麵包	每一基羅	一、三〇
砂糖	仝上	五、一〇
肥皂	仝上	三、〇〇
便帽	仝上	一五、〇〇
襪鞋被覆一		一五、〇〇
木綿靴鞋(男用)		二、五〇
同　(女用)		三、八〇
牙刷	一本	二、〇八

奉天市工業全貌(七) 依據康德三年五月現在調查

▲附屬地區

○興業公司精米所
△地址奉天末廣町 △創立大正十年十二月 △股本四萬四千七百圓 △生產精米穀米

○滿洲產業公司
△地址奉天末廣町 △創立大正八年二月 △股本十五萬圓 △生產精米

○サクラ製粟工場
△地址奉天橋立町△創立昭和二年十一月△股本二萬圓 △生產精米

○大央組精粟工場
△奉天橋立町△創立昭和六年六月△股本二萬圓△生產白米

○牛島商全精粟工場
△地址西塔△創立昭和四年四月△股本二萬圓△生產精粟

○金村精米場
△地址奉天西塔、△創立大正八年五月△股本一萬五千圓、△生產、白米、

○大興精米所
△地址奉天西塔△設立昭和八年九月△股本六千圓△生產白米

○大同精米所
△地址奉天西塔△設立大正十一年九月△股本八千圓、△生產白米、

○新盛商會精米所、
△地址 奉天西塔△設立大正十三年八月△股本七萬五千圓△生產白米窯麥

○順興精米所
△地址奉天西塔△創立昭和八年四月股本四萬五千圓△生產白米

○滿友精米所
△地址奉天[illegible] 八年十一月△[illegible]

○[illegible]公司
△地址鐵西 △設立[illegible]年△股本貳拾萬圓 △生產精殼製粉特產物貿易

▲附屬地外

○祥記棧
△地址大西關大西邊門外分所門牌一一五 △股本一萬六千元、△設民國二十年 △生產麵粉雜業

○天和祥
△地址 小北關小北門外分所 △設立民國九年三月 △股本一萬元 △生產麵粉

○永和慶
△地址 大西關五斗居分所 △設立 民國九年五月 △股本九千七百五十元 △生產麵粉

○福恒茂
△地址 小西關子孫堂分所 △設立民國二十年六月 △股本五千元、△生產麵粉

○永和興分號
△地址 奉天保安堡民富街 △設立民國十八年三月 △股本四千五百元 △生產麵粉、

○福恒西棧
△地址 奉天大西關五斗居分所 △設立民國九年七月 △股本四千元 △生產麵粉

○泰記麵莊
△地址小西關祠堂分所 △設立民國二十年六月 △股本四千元 △生產麵粉

○恒源號
△地址 大西關大西邊門分所門牌十號 △股本三千元 △創立大同元年六月 △生產麵業

○仁義合
△地址 小東關魚市小東門外 △股本三千元 △創立宣統元年一月 △生產雜業

改正混合保管制 圖佳綫一帶開發

今爲調查五月八日改正實施之松花江帶河豆混保制度成績起見、現地出張中之野中總局貨物係主任三十日歸任談話云從來對水運局碼頭大豆保管、鐵路側不負責任、由國際運輸代弁之、於今次之改正、鐵路側決責任負担、同時檢查料亦謀低下、該改正實施之機、未日淺少、無利用者、河岸一帶之存貨、現達十萬噸、新出貨約五萬中混保品佔三分之一、價格本年極良、混保一布度一圓一角五分、現行交易品一圓五分、有一角之差、比例年漲三角、故該實之農民均呈歡喜、斯松花江沿岸一帶及圖佳綫之開發是急速的進步本年耕作面積豫想當有增大、

日公債借替 第三次舉行

【東京三十日發】大藏省發表、政府豫定、至七月十五日實行之、昭和十五年度十六年度及十七年度中滿期之五分利國庫債券、合計三億五千二百餘萬圓今次實施第三次低金利借替、條件如左、
一、發行總額、三億六千百五十九萬圓、
一、利率、年三分五厘、
一、期限、昭和二十五年三月一日、十三年八月、
一、價格現金、應募、複利三分六厘八毫、單利、三分七厘二毫借替應募、複三分七厘三毫、單利三分七厘七毫、

化粧模造品 銷路頗旺盛

【安東】關於安東市內、銷售之化粧品、向來以中國產廣生行製品爲最多、每年銷售額達二十餘萬元、事變後受日本品之壓迫、及當時模造品所驟抗、廣生行出品銷路激減、且在價格昂貴關係、而模造品現

錦州特刊

第七十八號
盛京時報社
錦熱總支社
錦縣南大街
電話六一三番

大錦州市建設計劃 康德四年進行事業 開始上水道作業 工費決定六十萬

關於大錦州市之建設、以三年計劃完成、業於本年度起始、第一年之工作、當本年內都市進行事項、係由道路着手、業誌本報、茲康德四年度、即都市計劃之第二年、該年度內繼續之事業、現經屢次招開都計委會、業經討論決定、其應行之大事業、即開始都市內之上水道之工作、其工費刻已編出豫算、定爲六十萬元、經向中央民政部、都邑當局提出、經審議結果、業已准許、當通告建設局、按新計劃之事業進行、錦州建設局、接到通令後、即進行詳細之計畫、而待明年春之開始云、

市民大運動會 驛前小學校擧行 會序及競技種目誌詳

友邦在錦、商工會主催之、市民大運動會、於二十四日、午前八時、在錦驛前、日本小學校、體育場、盛大擧行、大會會序、及競技種目、披露如左、

會序

一、午前八時開會、
二、午前九時宮城遙拜、
三、國旗揭揚、
四、委員長訓詞、
五、第四區優勝旗返還、
六、錦省師範校優勝旗返還

競技種目

一、小學校生徒體操、
二、二年生男女徒步競（走五十米）
三、三年生男女（百米競走）
四、青年二人三脚競走、
五、婦人提燈揚競走、
六、四年男生徒步競走、
七、四年女生徒步競走、
五年男生瓶釣競走、
同女生瓶釣競走、
八、六年生男步競走、
九、青年暗算競走、
十、來賓暗算競走、
十一、一般女子暗算競走、
十二、高等一、二年男生徒步、
十三、高女一、徒步競走、
十四、老人暗算競走、
十五、高等科男子障害競走
十六、青年二週徒步競走、
十七、女校生徒二週徒步競走、
十八、中隊教練、
十九、青年學校一週徒步競走、
二十、青年一週徒步競走、
二十一、女學生體操、
二十二、各區對抗、終了晝食、
二十三、假裝列十等賞品、
二十四、賽操、
二十五、幼年徒步競走、小旗？、
二十六、役員競走（役員玉鍬）
二十七、兵隊徒步競走一週
二十八、一般瓶釣競走、
二十九、婦女絲卷競走、
三十、百足競走（四人組）
三十一、紅白大王送（役員消防組）
三十二、國定忠治競走、
三十三、一般女子網飛、
三十四、運命競走、
三十五、千五百米競走、
三十六、町內對抗（五人一組二週）、
三十七、各會社團體對抗（四人組）二週、（完）

日本帝國公民教育協會 錦州分部規則簡章彙誌 【二】
日滿文化之融和上端賴以提携

錦州分部會員簡章

一、本會宗旨、爲融合日滿文化澈底、普及公民教育、表揚孝子、節婦、義僕、烈士爲宗旨、
二、入會手續、凡品行端方、無論何國籍、經會員、或贊助員之介紹、方可入本會會員、及贊助員、須先繳會費、
三、本會待遇、正會員及普通會員、由本會發給章証各一枚、並機關雜誌一本、名譽贊助員、發給名譽贊助員章証各一枚、並機關雜誌一年送贈、特別贊助員、發給特別贊助員章証各一枚、並機關雜誌半年呈贈、普通贊助員、發給普通贊助員章証各一枚、（持本會章証至各省縣公民教育協會、均受歡迎優待、倘遇事故必竭誠維持、）
四、會員費、正會員、六個月繳會費一次、二元四角、普通會員、六個月繳會費一次一元五角、名譽贊助員、六個月繳會費一次十元、特別贊助員、六個月繳會費一次五元、普通贊助員、前六個月繳會費一次一元、

支部會則

一、本會爲期徹底的、普及公民教育起見、於滿洲國內、設置支部、主要各縣、設置分部支部置支部長、分部置分部長、
二、支部長、由本部囑託、分、部長由支部長推薦依本部囑託、
三、分部長駐在樞要地方、與當地教育家、或聲望素著、其他有志者、所以聯絡、廣募會員、及贊助員、以期本期宗旨普及廣開、於駐在區內、從事教育、有關事項之通信、孝子節婦義僕善士、事蹟之採訪徵詢然後加以報告、
四、會員以教育在職者、及與教育有關之官吏爲之、贊助員、爲一般有志之士、贊助本會之士紳、分有名譽、特別、普通三者、
五、每月贈會員、機關雜誌、『公民教育』滿文、贈贊助員、贊助証及機關雜誌、『公民教育』滿文、（另有詳章）、
六、本會爲貫徹本來宗旨、辦理左項事業、
一、頒佈與普及、公民教育之文書圖畫、及發行機關雜誌、『公民教育』、
二、公民教育指導者養成、
三、公民教育資料蒐集、
四、有關公民教育調查研究、
五、有關公民教育之講演電影、用以宣傳、廣推本協會之宗旨、
六、表彰於鄉里、著有自治功勞、或孝子、節婦、義僕、善士、及努力於教化指導者、
七、其他貫徹本協會宗旨之事業、（未完）

關東軍司令官 植田大將 定期來錦

善鄰日本帝國、在滿全權大使、兼關東軍司令官、植田大將、前曾躬赴北滿、龍江各省巡視、頃爲視察遼西、軍備之情況計、乃定六月上旬蒞錦、行初度之巡視云、

爲涵養軍民精神一致 五軍顧問部組宣傳班 實施軍事映畫

承德第五軍管區、顧問部前當討伐、乃組宣傳班、到處宣撫、實行肅清工作、因是治安確立、商民樂業、高枕無憂、而享王道樂土之幸福、現該宣傳班、爲謀軍民一致、涵養精神素質結核、而行軍事映畫、俾人民瞻覽、了解軍民協和、精神之一致、乃分三期、於錦熱兩省內、主要都市公映、茲將各期映演日期、及地址、採錄於次、

▲第一次　六月十一日起、一週間
凌源　公映二晚
朝陽　〃　〃
北票　〃　一晚
▲第二次　七月十一日起、一週間
錦州　公映二晚
綏中　〃　〃
▲第三次　七月廿五日起、四日間
赤峯　公映二晚
▲映畫種目
一、滿洲國軍官訪問實況、
二、滿軍之實況、
三、漫畫幸福飛行機、

但該映畫、於各地公開後、軍民協和、更進一步親切云、

大錦州市 中央市場新設 省縣當局具体案研究 錦市場南市場合併說

全國主要大都市、如新京、奉天、濱江各埠、中央市場先後成立、業務以來、頗稱良好、故是錦州、省縣當局、亦擬追隨於後、設立大錦州市中央市場、具體案研究中、市民關係方面、組合會社組織、設立許可申請中、並開驛前、錦州市場、與南關市場有合併之說、果爾滿日市民、努力合作折衝一體、化散爲整、組成合資會社、經官廳澈底援助、擇妥適當地、實現中央市場、公平交易、免除已往、代理店之獨裁價格、致買賣者、有偏枯向隅之嘆、據現在調査所得、南關市場、野菜、魚類等、每日售價約一千四五百元之譜、若在菜、魚類、登市激增期間、每日售價、約可二千五六百元、月平均七萬餘元、中央市場實現、伸張後統制技能、改良買賣方法、業務更當躍進、市面經濟、當可盡量發展、錦市業榮、實力頓興、期待中央市場、速即實現焉、

實業當局振興農產提倡副業 開催村長產業懇談會 錢實業廳長親臨訓示 歸來發表指導新方策 【一】

錦省公署、實業廳廳長錢書民氏、着任以來、即抱定振興農產、提倡副業、謀民生幸福、造農村樂園之宗旨、故是遇事開誠、不遺餘力、對於管內各縣、曾經三令五申、舉凡農作業務之改良栽培、各種副業之努力促進、仍恐對於新方策、尚有未能十分明瞭、澈底實施者、乃於五月中旬、氏親赴管內北部、義縣、朝陽視察、往復行程、業誌本報、茲將氏歸來後、發表在義縣城內、開催村長產業懇談會、大會經過、列席人員、及分條指導、農產及副業改良方針、各要點詳誌於左、

一、開會地點、義縣縣立文昌宮兩級小學校院內、
二、開會時間、五月十四日上午十時、
三、開會詞、高井參事官、
四、廳長訓詞及指導（詳左）
五、閉會詞、張總務科長、

主席、錢實業廳長、出席、參事官高井虎雄、總務科長張治華、內務局長鄭魁武、財務局長敖思溥、教育局長孟憲睿、棉花支部技術員佐佐一利、棉花支部指導員王延鼎、商會副會長馬朝選、農會長吳國瑋、教育會長張景新、電話局長張濟寬、及十紳王子笙、村長杜葆林以下八十名、

廳長訓詞

本人到此、諸君於百忙中、肯來參會、頗覺欣幸、現在中央及省方、均努力於開發農業、本省自成立以來、雖將及二年、然對於生產工作、並於大家熱心協力、尚博得好評、今後尤宜振奮、還希諸君、表率民衆一致努力協助猛進、務期造成王道樂土、今日懇談、不拘形跡、請隨便交換意見、以便回省、作相當資料、此外尚有幾個意見、分述於後作爲懇談之資料、

（一）、各種作物之豐產、及其品質優劣與否、當以種子之如何轉移、在農家舊習上、對於種子選擇、頗不注意、須知耕種作物、不論種子之良否、自播種起以至收穫賣却止、所需用之勞力資金相同、然而所獲之純利、則不大同矣、所以農家、對於種子、應當特別注意、今日豈可仍舊忽視、於各村當設置優良籽種交換所、勢在必須由村中各農戶、盡量蒐集優良種子、互相交換、以淘汰所有不良種子爲目的、如是則所用之同一生產費而所獲之純利必多、將來農家、年年增收、生活充裕、是眞所謂民富而國强矣、深希望諸君、由本年即實行倡辦、

（二）、優良種子交換所成立後、農家可得互相交換種子、然有時優良種子、限於數量、而供不應求、農家雖欲普遍播種、苦無可得、因是各村應設採種圃之問題、亦應同等重視、規定相當面積、或委託於某某有經驗之農戶、或由共同經營之、幾乎不需資本、而優良種子之普及、於極容易中、即得成功、誠爲一輕而易舉之事也、並且於採種圃內、可將徵集遠方之種籽試作之、倘成績優良、更可將遠方之作物普遍於本地、誠無害而有莫大之利也、現在本省、對於各村、設立採種圃事項、正擬獎勵辦法中、望諸位深留意焉、

（三）、設縣立農事試驗場、以謀改進農業、官方倡辦於先、而民間繼之於後、則易收效擧矣、（未完）

錦州忠魂碑建設委員題名

在錦日側有力者、發起建築忠魂碑、爲祭滿洲開國以來、滿日犧牲之忠良勇士、進行種種問題、現頗順利、先有奉讚會之初設、後繼委員會之組成、公選後藤領事、爲委員長、濱口民會長、爲副委員長一節、已誌本報、茲將後藤濱口兩氏以下全體委員氏名題左、

顧問　松井部隊長
横尾部隊長
岩永守備隊長
稻田憲兵隊長
小林衛戍病院長
會長　後藤麟郎（領事館）
副會長　濱口英雄（民會）
委員　青木粱三（民會）
伊藤拆藏（民會）
河內由藏（省公署）
鷲崎半治
菅野吉雄
古澤　朝
森川未吉
矢津田一人
寺本哲往
宇和田源藏
渡邊宣明（領警署）
皆川豐治（省公署）
富田　稔（中銀行）
乾嘉三郎（稅務署）
解良武夫（縣公署）
岡本巳代治（警察廳）
大森榮助（專賣署）
大津　勇（監理所）
瀨山健太郎（警務段）
鈴木嘉一（錦縣驛）
小伽健吉（滿鐵）
安富高三（滿鐵）
堀井中佐（松井）
隈埼大尉（岩永）
横尾部隊副官、
吉田部隊副官、
於保中佐（顧問部）
金子　麟（日赤社）
中原　操（國際）
横井武雄（報話局）
篠田武助（棉花會社）
高原　潮（電業公司）
下林　宏（消防）
竹內茂次郎（鮮銀）
河野與助（航空）
自見梅次（料理店）
油田智賀良（旅館業）
橋圓　龍（佛教團）
中州貞利（商工會）
柿本　氏（土建）
大塚文四郎（土木）
井下萬次郎（錦新）
近藤虎三郎（一區）
安田畝八
持永原吉（二區）
光武好雄
諸岡佐一（三區）
渡邊　廣
陣川熊次（質屋業）
高島惠美藏（四區）
道脇　新
西山拾吉（五區）
上松榮次郎
淺見眞次（六區）
廣藤俊雄
廣藤德松（七區）
古松憲一郎
大阪源次郎（八區）
多　田（九區）
佐佐木俊郎
田村正治
江崎春一
福島羊行
涌田宇三
濱野利惠
上野宇一郎
古賀一三
松井神職等云、

村制改善劃定後之 錦縣全境主附各村 戶口及納糧地畝數誌詳 【十二】

主村 寄桂屯　戶數 三七戶　納粮地 八二八畝二〇
附村 于窩舖　戶數 二七戶　納粮地 九五九、〇〇
附村 北山　戶數 二五戶　納糧地 八七〇、六二
附村 金屯　戶數 一六戶　納糧地 二八八、九〇
附村 李窩舖　戶數 二六戶　納糧地 五六四、五一
附村 梁屯　戶數 六九戶　納粮地 二、三五七、一〇
附村 東山　戶數 三四戶　納粮地 七七二、六二
附村 東溝　戶數 二〇名　納粮地 三九六、三二
附村 腰窩堡　戶數 一四戶　納粮地 二七一、八三
附村 双廟　戶數 一四戶　納粮地 二二八、九四
附村 義合屯　戶數 二七戶　納粮地 五六四、一〇
附村 七里台　戶數 三九戶　納粮地 六九六、八三
附村 賈樓　戶數 八戶　納粮地 二四八、九九
附村 興隆屯　戶數 一三戶　納粮地 二三四、五六
附村 邱皇勾　戶數 二戶　納粮地 四四三、六五
附村 老虎欄　戶數 一七戶　納粮地 九〇七、三二
附村 關家屯　戶數 二四戶　納粮地 五九一、九八
附村 東營子　戶數 七戶　納粮地 三一一、九三
附村 西營子　戶數 三〇戶　納粮地 七〇四、二五
附村 南鳳凰山子　戶數 四〇戶　納粮地 七三三、二三
附村 下甸子　戶數 七二戶　納粮地 一、三二四、〇四
附村 東房子　戶數 二四戶　納粮地 四一四、九四
附村 三家子　戶數 九戶　納粮地 九五、〇〇
附村 水泉　戶數 八六戶　納粮地 三、八三二、九二
附村 史窩舖　戶數 三三戶　納粮地 九六八、〇〇
合計 主附二十六個村　戶數 七五二戶　納粮地 二一、一七七畝五二厘

主村 天橋廠　戶數 六三〇戶　納粮地 六、五〇〇、〇〇
附村 白台子　戶數 一六〇戶　納粮地 四、一四八、四〇
附村 孫家灣　戶數 一七四戶　納粮地 二、五〇〇、〇〇
附村 崔庄子　戶數 七六戶　納糧地 一、三〇〇、〇〇
附村 白馬石　戶數 九七戶　納糧地 一、七七〇、〇〇
附村 梁屯　戶數 一七四戶　納糧地 一、七七〇、〇〇
附村 王窩舖　戶數 七九戶　納糧地 一、五二〇、〇〇
附村 上朱家口　戶數 九二戶　納糧地 七〇〇、〇〇
附村 下朱家口　戶數 一〇二戶　納糧地 一、一〇〇、〇〇
附村 柵沙子　戶數 二六戶　納糧地 二四〇、〇〇
附村 西海口　戶數 二七五戶　納糧地 三、〇一〇、〇〇
附村 大河口　戶數 四五戶　納糧地 三四〇、〇〇
合計 主附十二個村　戶數 一、九三〇戶　納糧地 二二、三三八、四〇厘

新高飴

新高糖果
老幼均宜

新高香蕉糖
蕉蜜化糖
香味橫溢

新高牛奶糖

牛奶糖果
滿蒙第一

大連汽船出帆

●青島上海行
▲奉天丸　六月二日
▲青島丸　六月四日

●天津行
▲天津丸　六月二日
▲長平丸　六月四日

●開往安東
▲天潮丸　六月一日

●基隆高雄行
▲山西丸　月　日
▲山東丸　六月九日

●開往龍口
▲龍平丸　五月卅一日

●新瀉伏木敦賀行
▲河北丸　七月七日
▲河北丸　六月十六日

●開往營口
▲山東丸　六月三日
▲山西丸　六月十四日

大連汽船株式會社

芝罘威海衛淸津雄基
船票發售處
日本國際觀光局奉天分局
大和旅館出張所
全城內分所【日電四六一一】
哈爾濱新京各地日本觀光局【日電三五〇三】

阿波共同汽船(大連出帆)

●開往芝罘威海衛青島
▲十六共同丸　六月二日

●開往芝罘威海衛仁川
▲卅六共同丸　六月四日

●開往天津
▲長山丸　六月一日

●開往仁川鎭南浦
▲長山丸　六月六日

●開往芝罘
▲十八共同丸　月　日

大連市山縣通　電話五〇〇一　六九九一
阿波共同汽船會社　大連支店

惠通行出帆

●開往芝罘威海衛仁川
▲利通號　月　日

●開往門宇尾廣
▲照國號　月　日

●開往芝罘
▲昌平號　六月一日

●開往安東
▲神華丸　月　日

電話一一八、三八五二
惠通行

大阪商船(大連出帆)

●開往門司神戶大阪(上午十時開)
▲扶桑丸　六月一日
▲烏蘇里丸　六月三日
▲亞米利加丸　六月四日
▲吉林丸　六月五日
▲西亞得爾丸　六月六日
▲貝格爾丸　六月七日

●開往天津
▲志摩丸　六月四日
▲朝熊丸　六月十七日

●開往橫濱
▲日東丸　六月一日
▲志摩丸　六月九日

●開往紐約
▲北關東丸　六月十八日

船票發售處
滿鐵沿線各站及各埠日本國際觀光局

車船連運票(往復票火車減二成輪船減一成)通用期限兩個月
大連門司神戶間船價往復票減二成通用期限三個月

●專屬貨物代辦處
各地國際運輸株式會社

大阪商船株式會社
大連支店
奉天事務所
奉天浪速通二十

丸見屋毛絲店廣告

兩洋新時衣料莊

鄙店開業以來價格低廉品質優良深蒙顧客歡迎購買
今又運到
大批新穎各種衣料定價克己賜顧諸君請早臨

奉天新市街市場北門東入口
丸見屋毛絲店

建國紀念 運動會

特選
摩登化
經濟化

書畫精美
富麗堂皇
永留紀念

運動獎品

◆奉天中街吉順絲房對門◆

開明眼鏡公司

壽爾康

國政府實驗特許專賣
德製防老內分泌結晶製劑品

▲會集動植礦物精華於一爐
▲獨樹一幟的世界標準補藥

德國威彌鄧大藥廠監製

壽爾康有改變敗壞舊體質的奇功！
壽爾康有創造活潑新生命的實効！

本劑所含成分、宗全適合於人體之需要，故對於男女各體部，均有獨特之效驗，下列十二種，乃本劑之結晶成分，深望各界予以市上同類之藥品作詳切之探討及品評，則壽爾康之功効，價値可想而知矣！

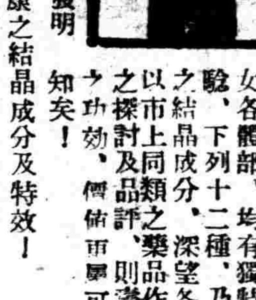

德國愛廸那博士新發明

公開比例
壽爾康之成分超越一切內分泌

壽爾康之結晶成分及特效！

A 盼荷爾蒙(PAN-HORMONE)　阻止衰老
B 大腦腺素(CEREBR SICC)　補腦健神
C 腦神經粹(HYPOPHYSE GLAND)　恢復性腺
D 攝護腺素(PROSTATGLAND)　亢進器官
E 睪丸素(TESTES SICC)　性官能病
F 卵巢素(OVARIA SICC)
G 心臟血素(HAEMOGLOBIN)　補血造血
H 腎上腺素(SUPRARENAL GLAND)　補腎强精
I 臘雲星(LECITHINE)　療虛補損
J 沛歐麥(EXTR APUIRA PUAMA)　强壯精神
K 變質素(EXTR TURN)　改造體質
維他命E(VITAMINE)　繁殖益髓

尙有其他名貴成分因限於篇幅不及備載壽爾康分男女用兩種每盒現洋五元男女同價說明書函索即寄如蒙郵購請寄至

代理
哈爾濱道外六道街口　柯爾登洋行　經理

▲大連、華泰、華西、▲營口、中西、五洲▲奉天、五洲、大成、▲安東、瑞祥泰、中西▲吉林、五洲▲黑龍江、中西▲鐵嶺、義和堂▲洮南、和發順▲普蘭店、康德記(藥房均售)

安全可靠之兒科專藥

嬰孩自己藥片

嬰兒初生如需調整其腸胃服用嬰兒自己藥片十分安全有效而稍長之兒童服之亦一樣安全却又一樣有效此即該藥片特色之一下錄胡瑞南君令郎之一足以充分証明此藥片之功用與可靠也胡君寓浙江桐廬南街其來書云「小兒生後數日即患吐乳投以嬰孩自己藥片即告痊愈後又發熱多啼延醫診治以其體弱亦勸余與服嬰孩自己藥片服不數次熱退身安不復啾哭誠良藥也」嬰孩自己藥片味道甘美小孩皆喜服之請常備此藥片於家中如遇嬰孩便秘食積發熱腹痛蠕蟲出牙或其他胃腸各症便知其實多裨益也各藥房皆有出售或逕向上海江西路四五一號韋廉士醫生藥局購買每瓶七角六瓶三元五角郵力不取

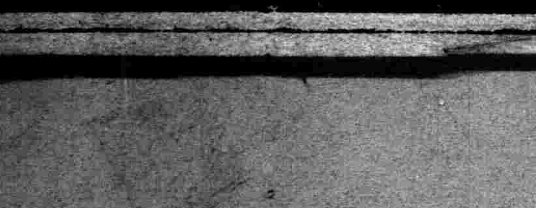

名不虛傳！

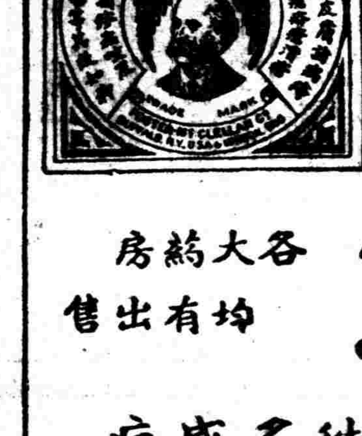

各大藥房均有出售

數十年來
兜安氏藥膏始終最佳

皮病而用劣藥以致轉劇或釀成惡性者往往有之欲免此虞而求速愈當用兜安氏馳名藥膏此膏乃皮膚病最佳藥品質效超羣盛譽久馳功能拔毒消腫止痛生肌愈而無疤凡屬皮病無不立愈兒童嬌膚尤應搽此

上海兜安氏西藥公司

[illegible]強壯劑

保利他民

保利他民、乃以動物性蛋白質爲原料、由複雜之製造工程、經過完全之人工消化而成、換言之、即動物性蛋白質之精華、而無需消化之補劑、在學術上所謂礎基酸者是也。其主要之有効作用、據醫學博士四百五十餘名及其他多數著名醫家實驗之結果、大抵如下。

(一)改良血色　(二)肥體豐肌　(三)促進食慾
(四)增加體重　(五)輔助發育　(六)恢復體力

保利他民因有前記諸種作用、故對於

食慾不振 久病體弱 精力虧乏

胃腸不健　病後衰弱之人　先天不足　面色萎黃　常患感冒之兒童　產前　產後　病弱之婦人等　最有合理良劾

一般胃腸健全之人、藉其天然之完全消化作用、固得利用普通食品、以維持體力、然如食慾不振・久病體弱・精力虧乏・胃腸不健・病後衰弱之人、或先天不足・面色萎黃・常患感冒之兒童及產前產後・病弱之婦人等、其所需於營養分者、本比常人爲急、而無如病者之消化機能、勢必同時減退、縱令攝取滋養食品、其結果仍無裨於實際。當斯時也、倘能進以保利他民、則因其無需消化、而直接補給其生理有効作用、事半功倍、爲計至得、患有上述諸症者、其利用之」

服法　一日三次、每次五至一〇瓦。(詳細仿單　函索即寄)

大瓶　五〇〇瓦
中瓶　二五〇瓦
小瓶　一五〇瓦

各大藥房均有經售

武田長兵衛商店股份有限公司
總行　日本大阪市東區道修町
出張所　奉天松島町二〇番地

創作的形式　(托爾斯泰)

我想想各大藝術家還應創造其自己底形式。如果藝術作品之內容是無限地多樣的。那麼形式也正是同樣。有一次我同屠格涅夫在巴黎一道從劇場歸家。會談及這事。他完全和我抱同感。我們想起俄羅斯文學中一切好的作品來。而覺些作品底形式。完全是獨創的。普希金是不消說得。看果戈里底「死魂靈」吧。它是什麼呢？不是長篇小說。不是故事。完全是獨創的形式呀。以至於屠格涅夫所寫作品中最好的作品——「獵人日記」。愛司退亦夫斯基底「死之家」或「幼年時代」。」問爾斯恩底「回想記」。現有「現代的英雄」(萊芒托夫)。(從A。果爾亭維太腦爾底「近於托爾斯泰」)。——牛德譯。

慰丁丁　(石頑)

▲步韻園君東丁丁原韻

得子原來有早遲。翊君未到晚年時。人生壽夭由天命。命盡無關問世醫。

預祝丁丁再舉丁。豈云龍夢等於零。料知庭桂芬芳日。個個梯雲直上青。

世人動輒問蒼天。不覺良緣種孽緣。畢竟英雄氣概短。乍遺珠墜淚潸然。

撫躬默念我生初。淹忽無聞五十餘。有等於無常自惡。再傳恐更不相如。

文人和茶館　(順隨)

最近在友人處看到了幾份上海小報使我多知道了一些海上文人對於茶館的嗜好。同時又看見了一份扯壞了半張的滿洲書報。這兩種報紙。看完以後。很引起在下的一點感想。是那張畫報印着一張像片、是幾個人圍在一桌喝茶。下面寫着一行小字是『人們的寶貴光陰便如此浪費』把一般坐茶館的人們。譏諷的無地自容。其實坐茶館的並不全是浪費光陰。

但不知爲了什麼。上海那些文人們坐茶館的却很多。如同南京路的新雅。有歐陽予倩。劉吶鷗。曹聚仁。黃天始。穆時英等人。大東茶社裡。有盧冀野。唐槐秋。張佛千。江小鶼。徐心芹等人常常去。北四川路的新雅。也有陳萬里。侯魯史張資平的足跡。

就是瀋陽城裡也有如此相似的現象。邵進階時常到光明茶社。移儒公時常到凝香榭與公餘。蘇菲李默映。弓文才。幾位也常到南門外德立清去喝茶。

所以我認爲坐一坐茶館。却可以多搜集一些社會上的材料。多知一些民間的事情和社會的活動狀況。這些文人們到茶館裡去。不見得都是浪費寶貴的光陰吧？依在下看來。坐茶館很是一種幽雅的消遣。閒情意致。總比藏在黑洞洞的電影院。或是抱着女人跳的舞場。一碗水四五角錢的咖啡否。即經濟。又少消耗精神。依此說來。本年可爲文人茶館年了。

談飛白　(北辰)

飛白書。爲後漢靈帝時。左中郎將蔡邕撰聖皇篇。待詔門下。見役人以堊帚成字。心有悅焉。歸而爲飛白書。漢末魏初。並以題署宮闕。後有張敬禮。隱居好學。獨師邕法。備盡其妙。梁武帝謂蕭子雲曰。頃見王獻之書白而不飛。卿書飛而不白。可斟酌爲之。令得之衷。子雲乃篆文爲之。雅合帝意。其後歐陽詢得焉。

烏城回憶錄　(六)　(孟渠)

一年過四個新年。民六年十一月。余初到烏。迨次年元旦。蒙古大官。即佛汗欽派駐烏之大臣。要素圖公。後晉貝子。綽諾木。暨俄國駐烏副領事瓦希理。同來賀年。蒙俄同時賀年約在午。前十時。余著燕尾服恭候俟蒙俄兩方人去。中國商人、亦來賀年。商人去後。余始到商埠關帝廟拈香。民國本有關岳合祀典禮。况邊遠地方。商民沿用舊例。懇求祭告。以求僑民平安幸福。爲地方官。不得不俯該民意。是日并不向俄蒙兩方回拜。以非俄蒙新年。越十九天。乃俟俄之新年。彼時俄雖已經十月革命。俄領仍屬白黨。即帝制派。故仍守舊究留斯歷。與新歷差十九天。是日余往俄領署賀年。蒙官同時。亦往拜賀。及陰歷元旦即春節。華商又來署拜節。舊歷年前。商人循例送禮。烏署衛隊連。另駐城東。商人一併有禮物。禮不過凍魚。豚肉。糖點而已。商人送禮。向不還禮。酌給回賞。每份二三元不等。余以薄宦窮秘書長。月俸不足二百元。平時已不敷用。年底差役要賞。兵丁要賞。商家送禮要賞。尤以衛隊稿賞較鉅。兵賞一項。已用三十餘元。則一月全薪。不足開賞項賜矣。陰歷元旦之次日。始到蒙古新年。余又着禮服。午前十時到蒙署致賀。俄領亦同往。每一年終。豈非過四次年乎。案外蒙在滿時。亦不遵用清歷。從來即用藏歷。藏歷亦即陰歷。然每較陰歷遲一天。亦有遲三四天者。係由佛汗自造。通行於蒙旗。其中迷信最甚。如某月某日不吉。則將前一天或後一天重出。譬如某年三月十三日不吉。則將十二日重出。即三月有兩天。皆爲十二日。越十二日。四十四日矣。中間有遇日不吉者。則連續重出之。故一月之中。往往有三個初七。或五個初八。可謂怪事矣然蒙人習以爲常。如說今日爲第一個十四。明日第二個十四。亦頗清析。(未完)

名勝錄　西行探勝記　(五)　(爾健)

▲孔廟碑林陰森多唐代石刻

回到城裡。我們又到著名的孔廟碑林一遊。碑林有碑四五百種。計大小一千四百餘石。都層次的排列着。走到裡面。只感到墨香撲鼻。石氣陰深。引人發生一種特殊感覺來。碑林裡。唐清兩代的刻石最多。著名的有唐文宗開成二年九月石刻十三經。大秦景教流行中國碑及華夷禹跡圖等。出來。在舖子上買了十多張拓本。預備歸去時送給友好。作爲此遊的紀念。

回來時車到潼關。我們就草率地在車上看了看這地形的大概。關。正當在山河的隘口。北面是渾濁的黃河水。南面連着蒼鬱的華岳。形勢的險要。我們只須讀老杜潼關吏所謂『丈人視要處。窄狹容單車。艱難奮長戟。萬古用一夫。』就能知其一二。

經過了幾天勞頓我們又回到一個中州的小城市來。(完)

[illegible]論叢　(一十六)　(儒丐)

說本報各部。已竭其心思精力。更月投萬數千元之金錢。而其結果。無一文之收入。徒爲館報者創辦而橫領之。任何殷實報社。亦不堪此單方之義務也。於此可見社會萬事。全依互助互助。則兩立。自外則兩傷。不易之理也。

又如一家庭。長幼尊卑八口。男掌外。女掌內。子女通學。女僕執爨。事務不同。而所以致此家於安寧幸福。者則無不同也。男主外。或仕或商。要在獲得生活費用。女主內。必勤必儉。要在節省有餘。子女不可浮華。婢僕不許暴殄。一家熙熙皞皞。互助而同心。則此家欲不興盛而不可得。有一不德。失於互助。必淪於悲慘之境。無待言也。一報社一家庭。如此。一社會一國家。亦然。無不由於互助而發達者。不可不知也。

行爲上之互助者。此如子女之事父母。父母之教子女。推而以至人情上之常德常行。視力所及。當行則行。勿稍遲豫躊躇。誠以所以維繫國家社會得享共同生活者。不僅由於物質。精神上之關聯保屬。亦萬不可少。子之當孝。不但報恩。亦新陳代謝自然之義也。當吾輩幼時。父母勞心勞力。以助吾生。及吾能生。父母已老。吾則以父母向之所以助吾者。反而更助父母。雖不言孝。亦人子義不容辭者。豈得以父母年老。而忍心謂之爲累乎。古人有母死而廢蓼莪者矣。蓋行爲之最美者。爲孝。其次爲慈。爲愛。爲悌。以至於信義。皆根於互助所不能已者也。

互助精神。爲人類所固有。只以後世薄俗中人甚深。雖父子之親。手足之義。亦有不相顧恤者。益以邪說橫行。尙淫而非孝。舉固有道德。必欲摧毀而甘心。人子於父母。朝夕定省。禮也。亦情也。長幼尊卑。相見以禮。請安問候。亦情之自然流露。所不能已者。自邪說興。而情禮廢。雖少數旗族舊家。尙持舊禮。動輒爲人所譏。馴至今日。人人相見。無復禮貌。無禮即不能達情。橫衝直撞。直不知是何國家社會也。

女尼　(顧金富)

山之麓。在那深深竹叢的圍繞中。透出了紅牆的一角。長年永閉着的山門。給風雨侵蝕了明艷的光彩。

殿上是金色的佛像。青色的長明燈。燈下是個青青的女尼寂寞地在敲着木魚。擊着鐘磬。每天。自日出的朝晨以至於日沒的黃昏。永遠地在這幽黯的殿上。長明的青燈下。唸着功課。讓青春去伴着寂寞的歲月。

已往曾逝去了無盡的歲月。無窮的度過了幾許的春夏秋冬。年年地在心頭上加深。而那季節上的春愁與秋恨。又倍使人引起傷感

便就失去了父親的。自己便倚傍着母親過着淒苦的日子。那時的回憶是加強的深刻。不幸地母親便在她八歲那年病死在生活的困苦里。自家也就給親族們送入了這所庵門。爲了自己今生的不幸。希圖在木魚聲里去修個幸福的來生。

而今。屈指已有十載有零的歲月。在這悠長的時日里。永遠是在青燈下。過着這寂寞的單調的生活。也不曾去看外面自然的景色。更未曾去揣度自己未來的來生。她永遠地望着自家的青春影子。在木魚聲里慢慢地退縮到了最後的邊緣。直到了現在。她才明白過來。已往的一切。給予她的什麼都是欺騙。命運與來生。全都是欺人。都是虛無的幻夢呵！她又傷感起來。她的青春會給這欺人的來生蒙蔽了這許多長的歲月她決意要突出這虛無的桎梏去追求現實的安慰。

青青的少女。心情不禁又會飄搖起來。往事又會像夢一般地的在她面前閃過。也就引起了她那久已靜止得幾乎死去的心。記得在自己幼年的時候

圓棹雜鈔　(續)　(羅思福)

南濶書曰。皇子問曰。生民之初。可得聞耶？南濶子答曰。混蒙之世。民自然而治。栽耤不備。孰知其詳焉。雖然。飲食男女。人之常性也。死亡貧苦。人之常患也。遂其性。去其患。皆自然之符。不勸而民赴之不刑而民服之。靈智發焉。機巧興焉。居近于海者漁。居近于山者佃。網罟矛戟。其器也。陶復陶穴。其棲也。古語云。山福海利。各從天分。是之謂歟？迨至後世。民頗識耕種。又能解畜牧。民漸繩繩。居移原隰。架木構屋。織布製衣。糞土鋤草。以盡地利。拾貝採珠以飾儀觀。而猶與蛇同居。不免風雨遺害。天降聖人。誅其虺蛇。而清其民居。採伐杉檜皮。及豫樟之良材。以供器用。蓋檜以起宮室。托生也。林以爲棺槨。送死也。杉與豫以作浮寶。浮寶者。舟筏也。資此航海。北通三韓穢貊。帶方。樂浪沃沮。息愼西豐燕青。吳會。南溟閩浮。交易有無。農足民用。天下熙熙。百姓願仰。尊稱素王。是古出雲氏所以興也。是故及神武天皇。定鼎中州。開都定鼎。復廣求蕃胄。不敢遺厥偉勳。上世國母。皆出於出雲氏之統矣。鵜園曰。學問越遊越長。古來自經傳以及子史。原不是屋底一個說的。思福曰。二十世紀文明。能使人足不動而日百里。若下遊也。學者亦當猛省。作青雲之士。無益於人生。終爲遺憾耳。(完)

論董陳畫像　(上)　(燕孫)

十餘年前。廠估以董文敏陳眉公小像畫冊求售。冊長不盈尺。首幅爲文敏公像。儒巾深衣。白髮童顏。兩顴有黃痣甚夥。次爲陳公仲醇。方巾鶴氅。兩頰艷然如微酡。笑容可掬。一望而知爲飽經世故之人物也。末幅一士。儒冠深衣。長而隆準。亦微有髭。款署吳因生。其寫照之人歟？前二像。陳董分題對幅惜忘其作何語也。以索價昂。對臨一過。返歸之。筆得形似。差自喜耳。董思翁手澤。坊肆頗多。惜少精作。眉公書。余存一便面。爲生平所見之最。與舊藏徐髯仙。屠赤水。張果亭。米萬鍾等書箑。並爲寒齋五寶也。

董思白。陳眉公兩先生。名重海內。然香光不過以書畫鳴。若眉公則山中宰相。奔走豪傑。比既狙逝。而四海兵祲。滿目干戈。使謝世少遲。身逢鼎革。彼長槍大劍者。方且狎而侮之矣！此誠所謂來亦得時。去亦得時。生爲第一有福者。殁亦第一湊巧者也。(香光崇禎九年丙子卒。眉公以崇禎十二己卯卒。)

瀋垣古廟談　(下)　(金言)

復一千山道而卜者言。郭眞人來自魯之即墨縣。修道于本處之織刹山。三清觀久而香火盛。廟日旺。遂爲開山之祖。値其時叢盜以山之陰爲淵藪。感觀觀眞人之清福有特。乃頓起圖財忌害之心。一日忽來盜首六人。執眞人。以豆壺扣之約三晝夜。知其必斃不料啓而視之。而不改色汗流浹背。且長聲呵欠曰好乏。盜驚異而問曰。何以未死。眞人曰吾南遊三日。往返困倦。故云『好乏』。盜見手持新胡椒樹之種條并有將熟未成之椒粒。舉以示盜曰此西蜀山中產。北地絕無。亦吾化身遊南之証也。羣盜遂去惡念。遂變敬仰之態。知眞人之修已圓滿。丹成九轉矣。乃放下屠刀。羣請執弟子禮。眞人亦感化勸收之。卒承衣鉢。及眞人羽化而去。此亦大弟子即分主千山各道觀均先傳道教之玄風以宏法脈。謹守戒律終身而不論。眞人性命雙修之靈應。遂由此而致當時官府之信仰。眞耶僞耶。姑忘述之。亦道教中之一段神話也。

僧不稱姓。以出俗而修空門之道也。道不記壽。以太上老子。湛冥自晦。不言養生。一入眞超脫長生不死。

人死以七日爲一期者。據佛徒言乃魂歸后七日過一殿。昇天者。九日過一關。十期已終十殿分發罪福。九九數盡。仙佛果證而階。然有地獄。天有九陽關也。(完)

無線電

六月一日(星期一)廣播節目　奉天放送局

午前
六、〇〇 新 滿語建國體操
六、二〇 東 日語無線電體操
七、〇〇 奉 簡易日語講習
七、二〇 奉 滿俄音樂
一〇、〇〇 連、日 新家庭講座
一一、四〇 奉 日語新聞
一一、五九 午後 奉 滿語時報

午後
〇、三〇 奉 新日本音樂
一、〇〇 哈 大鼓單刀會唱于金子 絃子于增厚外一名
一、二〇 新 滿語新聞
一、三〇 新 滿語成人講座
五、〇〇 哈 日語兒童時間
五、三〇 奉 滿語新聞唱片
六、〇〇 東 日語新聞
六、二五 新 滿語政府公報
八、二九 奉 日語新聞
九、〇〇 哈 舊劇研究社[illegible]斬子 怡情舊劇研究社[illegible]外十一名
奉 節目預告

雜談　文壇的火氣　(下)　(逸飛)

大[illegible]的。老作家的作品所以沒有火氣。是時間[illegible]出來的。青年作家[illegible]之在東。只知前進而沒有遲疑。迷信了[illegible]自己清晰的[illegible]的里程。一寫就十幾頁。[illegible]一顧的價值。但『火氣太盛』之[illegible]。[illegible]的老前輩。把這人自[illegible]花了。他的前途。也許不是[illegible]一個青年作家的信。他說『[illegible]文章寫得太快。一來[illegible]並無好處。這世界

也應當有『天才』。凡[illegible]下。而且寫得好。不過一個忠於工作的作者。他或者願意放棄『天才』。尊重『耐性』……』此處所說的耐性。是消磨火氣惟一的良方。即或我們能把數千字一篇的文章。一揮而就。卻要花幾個[illegible]的功夫去修改。有的文章立意很好。結構也合適。可是[illegible]什麼原因？那是寫文章的人火氣未退。急於見功。只是一揮而就。不給自己再看一遍的功夫。於是句子的不順適。形容不恰當。標點的錯誤。他都不管。冒然寄出。這樣失敗的不知有多少。青年作家們。『火氣』是怎樣要不得的東西！(完)

談喬閣老做媒　(漢君)

是凡看過三國志的。都知甘露寺招親那一段。甘露寺的喬太尉。誠可善吹矣。他和劉玄德作媒。眞是說得天花亂墜。不過喬閣老。以閣老之尊。情願爲皇叔敬香。而希望吃喜酒。這裡邊也許有多少妙文在內。他是受了劉備的運動了。受人之託終人之事。何況還收了別人的禮物。所以賣盡老力。在吳國太面前替桃園弟兄吹。更把一位臥龍先生說得神出鬼沒。說得國太龍心大悅。把一個郡主—孫尙香。嫁給皇叔了。這件事弄假成眞。少不得恨煞孫仲謀。氣死周公瑾。然而喬閣老已是『麥克麥克』他的責任卸了。

和昨非被酒　(鴻影)

年年浪跡感浮沉。書劍飄零膽一襟。冰雪鄉關勞客夢。風雲絕塞老詩心。銜杯樂聖休閑事。放眼攤書且浪吟。太白清狂誰月旦。浮名爭得不遑今。

滄桑屢改舊山河。兩鬢星霜白髮多。偶向花間邀皓月。閑行江畔嘅披蘿。茫茫歲月增無已。僕僕風塵奈若何。待覓中山千日酒。唾壺擊碎一高歌。

讀者之聲

▲關于喜帖

芝輿先生鑒。你能在人所忽略的地方去注意。發現喜帖上的謬誤。細心之至。實堪欽佩。惟使人對于閣下的見解不敢苟同。今借用盛京報的一塊寶貴園地。與你作一次無味的討論。

一。男女兩家。既成姻親。互相推崇。各自謙遜乃禮也。男方出帖。當然要自謙。而去稱女方爲淑媛。爲女士。與女方家長添些光彩。此人人皆知之理也。

二。結婚出喜帖。當然是未行結婚儀式以前的事。既在未行結婚儀式以前。雖經過一番信用的擔保。(即訂婚之意)然男女仍在若即若離中。若即若離中。爲家長的決不能先擅擺其尊嚴也明矣。

三。行過結婚儀式後。斯乃確定是已之子媳也。其長幼之輩數亦定矣。女士之稱。當然消諸無形了。

這樣的問題。本沒討論的必要。想起一時的督撫。題以『少見多怪』。不亦宜乎？

附註。『女士』二字。乃女子而有士行者之謂。近來已成通稱。往往女子亦自稱女士。

五。二十九日正午于新京

歲寒三友

和錄曾溥君

▲松　[illegible]

▲竹　[illegible]

▲梅　[illegible]

認未眞。

九星[illegible]

六月一日　舊四月十二日　[illegible]

[illegible]

四經路七緯路　瀋陽電影院

開演時間　每日二時・五時・八時・三場

今日開演　三劍客

雷電華著名歷史巨片！　世界文豪『大仲馬』原著！

是個千秋萬世之表率　愛國男兒之好模範也

斬關　追船　密審　盜寶

▲王妃之纏綿哀怨。▲宮女之深明大義。▲劍客之英烈忠誠。

突重圍。斬伏莽。智盜關。自巴黎達英倫　從英倫　歸巴黎。絕食數夜。以出全軍。以單騎遏[illegible]

優待票　樓下二角　樓上三角　普通票　樓下三角　樓上五角

大西關大街　大光明影院

價目　一角　二角　三角　時間　二點　五點　八點

鉅片之府

今日開演　全部有聲對白名貴鉅片

再生花

姊妹花之謎…

(姊妹花)結束處、二寶從獄中救出了大寶母女乘汽車去後、這一去吉凶如何！錢督辦是否要和他們爲難…

他們茫茫未來，正是看過(姊妹花)觀衆心裡的個個勘不破的謎，現在(再生花)已經把謎底公開了，裡面充滿着波譎雲詭的曲折，使人想像不到的驚人之故事。

是(姊妹花)續集比(姊妹花)更精彩

有非常導演然後有非常演員　有非常演員然後有非常好片

宣景琳　鄭小秋　趙丹　譚志遠　王獻齋　合演

明星影片公司出品

胡蝶　姊妹花內全體演員合演

全奉人士渴望已久的『姊妹花』續集　名導演鄭正秋先生最後心血遺作！

南市場　東安電影院

時間　二時　五時　八時　票價　樓上二角　樓下一角

捲土重來　百看不厭　最新拷貝　繼續公演

今日開演　火燒紅蓮寺　第十六集

處女時代的胡蝶

本集摘要！　紅雲祖收美女練劍拒崑崙　金羅漢邀紅姑共破崆峒　甘聯珠禁幽宮險遭惡人手　萬清和攜寶鏡夜照明洲城　神性縹奇是本片超特一集

權威作　鄭小秋　夏佩珍　高占非　高倩蘋　接演　下期　七集

就職之捷徑

招募學生

吾人日常生活、簿記爲不可或缺者，故不修簿記、舉乃人生一大遺感
本學院簿記學府、愼勿失此良機也。

一、招收額數　五十名
一、開學日期　六月十五日
一、卒業期限　本科六個月　速成科三個月
一、教授科目　一、簿記學原理　一、商業簿記　一、會社簿記　一、銀行簿記　一、工業簿記　一、官廳簿記　一、珠算
一、遠道學生設有完備宿舍

日本語免費講授

年齡不拘指導懇切教授盡責畢業後並介紹職業備有詳章函索郵票貳分即寄

奉天商埠地南二經路達尊里一七二

滿洲高等簿記學校

東方印書館發行書目

書名	定價	郵費
五十音順引 日華大辭典	三 八〇	二〇
袖珍日語辭典	— 五〇	〇四
對譯附註 日語會話實典	— 八〇	〇六
對譯詳註 日滿交際禮法與會話	— 四〇	〇四
京音分註 速修日語會話	— 四〇	〇四
對譯 大衆日語會話	— 三〇	〇四
對譯註解 交際會話	— 三〇	〇四
對譯詳註 初等日本語讀本合本	一 五〇	一二
同 分册第一・二・三册 第四册	各 三五 四五	〇四
對譯詳註 中等日本語讀本全四卷	各 四〇	〇四
對譯 速修日本語讀本	— 八〇	〇六
同 詳解	— 三〇	〇四
對譯 新體日語讀本卷一(入門篇)	— 三〇	〇四
同 卷二(會話體篇)	— 五〇	〇六
對譯 文教部著作初級小學校日本語教科書上册下册	各 〇八	〇二
高級小學日語讀本卷一(入門篇)	— 一〇	〇二
同 卷二(會話體篇)	— 一五	〇二
對譯 日本語法易解	一 四〇	一二
對譯 簡明日本語法讀本	— 五〇	〇四
文教部著作初級小學校 國文教科書註解	— 二〇	〇四
對譯詳註 日語歷史讀本	— 三〇	〇四
對譯詳註 日語地理讀本	— 三〇	〇四
對譯 日本新聞文讀本	— 五〇	〇四
對譯詳註 趣味讀物第一集	— 一五	〇四
現代中國小說選第一集	— 四〇	〇八
世界著名小說選第一集	— 四〇	〇八
標準日語發音圖解	— 五〇	〇四
標準日語發音掛圖	三 八〇	五〇
康德民衆書信	— 一五	〇二
對譯詳註 日本普通尺牘	— 七〇	〇六
標準日語講義錄第一號第二號	— 一 五〇 〇〇	六〇
月刊雜誌 鳳凰	— 一二	〇

奉附圖書目錄

發行所 東方印書館 奉天商埠地十一緯路第一一九號

編譯所 奉天商埠地十一緯路第一一九號
印刷所 奉天商埠地十一緯路第一一九號
器械標本部 奉天商埠地十一緯路第一一九號

代售處 全滿各地書局

一粒三百米

五分、一角

固力果含有營養素八種之多、所以給你兒女們的糖菓，要以牠爲最合適！

奉天鐵西威勝街●固力果株式會社

貴客臨門不能起迎

患痔者不但大便時感受痛苦，即在坐立行之時，亦覺不便，其重者，雖貴客臨門，亦不能起迎

各大藥房均有出售

滿洲製糖 (S) 事業開始

新製品發賣!!!

一、滿洲糖業之主体

本公司基於滿洲之糖業國策係以日本十一製糖會社聯合出資爲基礎之日滿合辦組織可爲滿洲糖業之主体者

二、滿洲之自產自給

本公司爲革新農業、振興農村、及使都會繁榮，以甜菜製糖爲主有漸次達成全滿砂糖自產自給之使命但達到甜菜糖之自產自給時於奉天工場兼營精製糖

三、滿糖之初期事業

本公司已買收奉天工場及鐵嶺工場機械更決定由滿洲國政府買受哈爾濱工場（改稱呼蘭工場）奉天工場已自四月下旬先開始精製糖作業自本年冬將製造甜菜糖哈爾濱工場當即行機械之補修自明年開始操業如斯漸次增設工場結局在於達成全滿洲自給自足之方針

四、新製品之售賣

新製品付有如左之商標於全滿各地發賣之準備完好品質成色均比從來品決不遜色實爲優良品也

瑞祥發財

五、希愛用國產

希大家於滿洲之砂糖「滿糖第一」之信念下若得賜愛用此新國產白糖之光榮則不只爲本公司之幸對滿洲製糖事業之確立新興國家經濟建設亦大有俾益請諒解本公司設立之精神而加愛護是爲懇願

謹白

(S) 滿洲製糖股份有限公司

本社 奉天永代町二番地

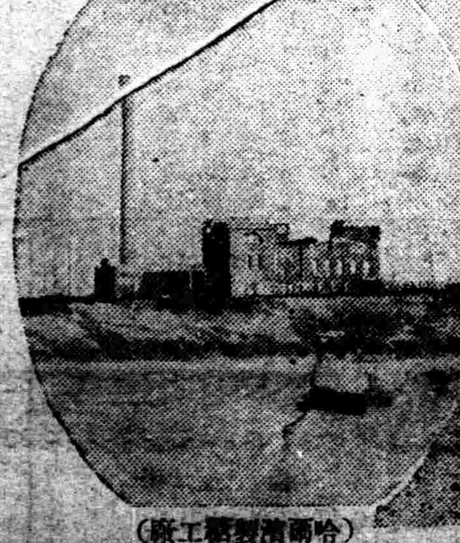

(哈爾濱製糖工廠)

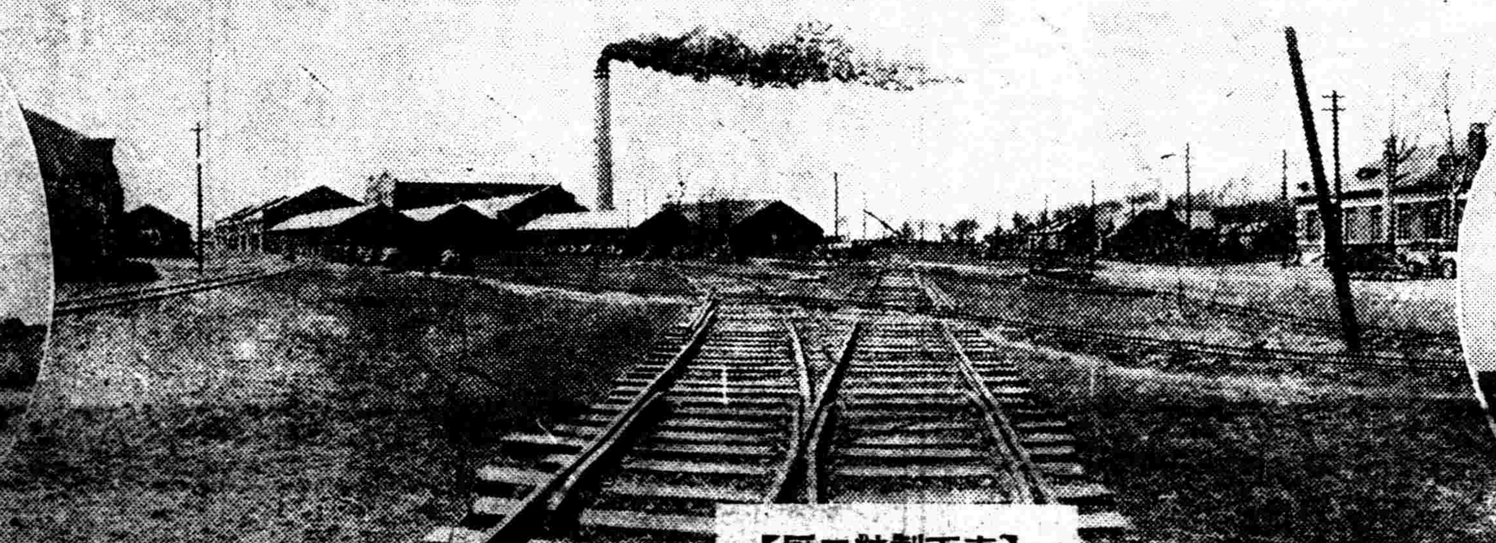
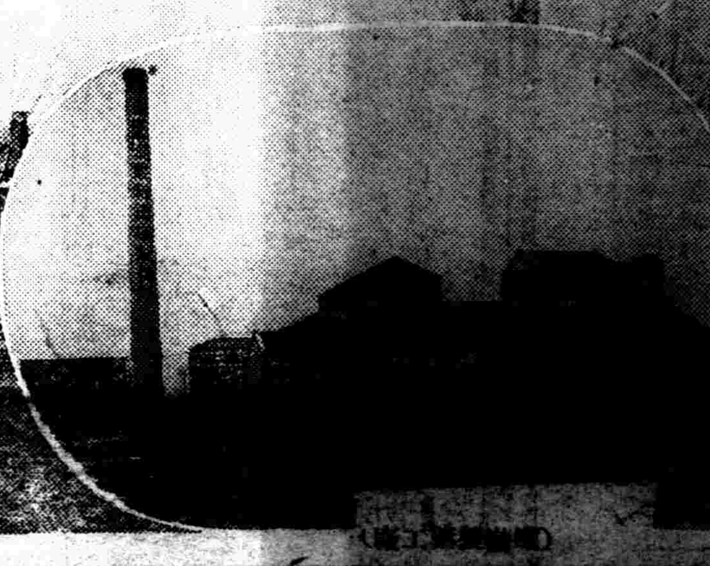
【奉天製糖工廠】